Journal du CEI en édition limitée, tirage unique (numéro 1) 2009

Editorial

Mon séjour à Saint-Malo

Avant de partir de mon pays, j'étais très contente parce que j'allais découvrir une nouvelle culture, une nouvelle région, une nouvelle ville. Mais j'étais également un peu inquiète, car je ne savais pas ce qui m'attendait…

Quand je suis arrivée à Saint Malo, j'ai rencontré ma famille d'accueil et j'étais très contente : ils étaient très gentils ! Je me suis vraiment beaucoup amusée avec eux. Chaque soir, nous jouions à des jeux et nous regardions des films. Ils m'ont également fait découvrir la cuisine bretonne mais aussi la cuisine de bourgogne parce que la mère de famille est originaire de cette région. J'ai donc pu apprécier la cuisine française et remarqué des différences avec la cuisine turque.

Chaque matin, nous avions des cours de français à l'école. Et je suis très contente des cours parce que j'ai appris beaucoup de choses. Pendant les cours, nous avons fait de la grammaire mais nous avons également fait des exercices en relation avec la culture française.

Chaque après-midi, nous avons fait des activités. Nous avons visité Saint-Malo, Dinard, le Mont-Saint-Michel, Combourg, Rennes et nous avons fait de l'acrobranche. Pendant deux semaines, nous avons également fait de la voile. C'était super !

Le 14 juillet, nous avons vu le feu d'artifice de Saint-Malo et le 17 juillet, celui de Dinard, que j'ai d'ailleurs préféré.

Je suis très contente parce que j'ai passé un bon séjour et j'ai appris beaucoup de choses. Je veux remercier ma famille de m'avoir permis de venir en France, ma famille d'accueil parce qu'avec eux j'ai passé un bon séjour, mon professeur de Saint Malo et les professeurs turcs. C'était un voyage que je n'oublierai jamais…

Angela Makri

SOMMAIRE :

Les sorties	2
Les Fait-divers	4
La gastronomie	5
Les Inventions	8
L'horoscope	10
Le tourisme	12

Le Mont Saint Michel

C'est un des plus beaux endroits que l'on ait vu. C'était magnifique mais à cause des escaliers, il était très difficile de monter jusqu'en haut! C'est un monastère où les moines ont vécu. L'abbé gouvernait toute la ville et tout le monde obéissait à ce qu'il disait. Pendant la journée, il y a des marées, à cause de cela, la mer qui entoure le Mont Saint Michel monte et descend. C'est d'ailleurs très plaisant de se promener quand la mer se retire…

On a également remarqué que c'était un lieu très cher. Dans un restaurant, une simple bouteille d'eau coûtait 4.50 €. Juste à l'entrée du Mont Saint Michel, il y a de nombreux restaurants et crêperies. Il y a une ambiance qui est très impressionnante.

Nous pensons que tout le monde doit visiter le Mont Saint Michel. Personne ne peut être déçu par cet endroit.

Beste, Delal, Mert, Tung

Saint- Malo

Nous sommes très heureux d'être ici à Saint Malo. Nous avons eu l'occasion de visiter beaucoup de choses : le grand aquarium, le Grand Bé, le Petit Bé… Nous avons vu le feu d'artifice du 14 juillet et nous avons fait des crêpes.

Le deuxième jour de notre arrivée, nous avons donc visité le grand aquarium : il y avait énormément de poissons différents. Certains étaient d'ailleurs très spéciaux ! Nous avons même été sous l'eau !

Nous sommes allés ensuite sur le Petit Bé et le Grand Bé, c'était très fatiguant parce que nous avons beaucoup marché mais ce n'était pas grave parce que nous étions contents d'y être monté car la vue était magnifique !

Le 14 juillet, c'est un jour très important en France. C'est un spectacle unique qui attire d'ailleurs plusieurs dizaines de milliers de spectateurs chaque année. Cette année, le feu d'artifice était tiré du Fort National à 23 heures. Et il était magnifique!

Nous avons donc passé de très bons moments à Saint-Malo et nous sommes très contents d'être venus !

Zeynep, çagla, Burak , Can

Le Rallye

La semaine dernière, nous avons fait une activité qui nous a permis de découvrir Saint-Malo. Cette activité s'appelait « le rallye touristique ». Dans cette activité, on devait remplir des questionnaires le plus vite possible en posant des questions aux gens. Il y avait huit pages !

D'abord, nous avons fait des groupes de trois personnes. Nous avons pris le questionnaire et nous avons commencé à nous amuser. Pour la première page, nous avons posé des questions à une dame qui vendait des glaces. Pour la deuxième et troisième page, nous avons trouvé nos renseignements à l'office du tourisme où un homme très gentil a bien voulu nous répondre. Pour les autres pages, nous sommes allés au musée, à la Cathédrale Saint-Philippe, à la poste, à la porte Saint-Pierre… Nous sommes ensuite allés à la Boulangerie pour connaître les prix des gâteaux et à la poissonnerie pour apprendre les différents de poissons. Nous avons ensuite rendu notre questionnaire à notre animatrice Sophie qui nous attendait sur la plage de Bonsecours.

C'était très amusant de remplir ce questionnaire mais aussi très fatiguant. On a vraiment beaucoup marché… Mais nous avons appris beaucoup de choses intéressantes sur Saint-Malo. Ce Rallye touristique nous a vraiment beaucoup plu !

Elit, Ecem, Levent et Deniz

Dinard

Le matin, nous sommes allés sur la grande place. Nous avons ensuite pris le bateau.

Le trajet a duré 20 minutes et ensuite nous sommes promenés dans les rochers. On a vu qu'il y avait une piscine où les gens apprennent à faire de la voile. La vue était impressionnante ! C'était d'ailleurs difficile quand on a dû laisser ce paysage derrière nous ! Nous avons donc continué à marcher le long d'une grande plage. Mais à cause du froid, nous n'avons pas pu nous baigner ! Après on a eu du temps libre. Pendant ce temps là, nous avons déjeuné et fait du shopping… Quand on s'est retrouvés, les garçons ont joué au foot et les filles au tennis. Le soir, nous sommes rentrés sur Saint-Malo. Nous sommes retournés un autre soir à Dinard pour voir le feu d'artifice ! C'était merveilleux…

Yasemin, Cansu, Damla

Crime étrange à Saint-Malo

St Malo, Samedi 3 mai à minuit. Le corps d'Angelina Lajoie, 28 ans, a été retrouvé hier soir découpé en morceaux à la tronçonneuse dans le frigo d'une maison abandonnée au 26 rue des Acacias. La jeune femme, sans enfant et célibataire depuis peu vivait seule. Elle avait quitté son ami Daghan O. quelques temps avant, nous ont raconté les collègues de travail de la victime, Zeynep et Ceyla. Cette révélation laissait penser que c'était lui l'assassin. En effet, d'autres témoins, Zeynep, Püren et Taylan semblaient appuyer cette hypothèse et affirmaient les avoir vus ensemble le soir de l'assassinat. Mais le suspect disait ne se rappeler de rien. Il a été interrogé par les inspecteurs et une équipe de journalistes (Meylin, Elif, Omer, Kaan, Dilsad et Ozge). Tout semblait l'accuser et tout le monde pensait que c'était lui. Cependant, d'autres suspects, parmi lesquels Anto, Cansu, Bensu et Can ont également été confrontés lors d'un interrogatoire. Grâce à de nouvelles informations, on a découvert que Daghan était innocent, et que c'était Can et Bensu les auteurs de cet horrible crime. Ils s'étaient rejoint après la fête d'anniversaire d'Anto et de Cansu et avaient emmené la jeune femme afin de réaliser leur obsession criminelle. Heureusement, ils ont été retrouvés et seront jugés bientôt.

Toute la classe, à partir d'une histoire imaginée par Zeynep D, Bensu, Zeynep G et Beatrice.

Vol à la crêperie

Hier soir, deux cambrioleurs sont entrés dans la crêperie des Corsaires pour voler quelque chose. Ils ont tenté de trouver de l'argent, mais il n'y avait rien dans la caisse. Ils ont alors décidé de manger des crêpes car ils avaient faim et étaient pauvres. Ce matin, la police a interrogé un témoin qui passait dans la rue au moment du vol. Le témoin a décrit les voleurs : « Ils portaient un pantalon noir et une chemise trouée, ils étaient masqués mais en s'enfuyant un des cambrioleurs a laissé tomber son masque et j'ai vu qu'il était mal rasé et qu'il avait des cicatrices sur son visage. Ils portaient aussi des pistolets. Un policier a dessiné le portrait-robot du voleur grâce à la description du témoin.

Voici son portrait :

N'hésitez pas à contacter le journal ou la police si vous pensez l'avoir vu.

Dilsad

La cuisine franco-turque

Quand nous sommes arrives en France, nous avons remarqué qu'il y avait beaucoup de différences entre ces deux cuisines. En France, les gens ajoutent du sel dans le beurre alors qu'en Turquie, ils ne font jamais ça! Une autre différence est que les français mangent du porc. A cause de notre religion, nous ne mangeons jamais de porc!

En Turquie, on ajoute également beaucoup d'épices dans les plats mais, ici, les gens n'en ajoutent pas! La cuisine turque a donc beaucoup de saveur mais en France, les gens ne sont pas habitués à ça!

En résumé, on peut voir qu'il y a plein de différences entre les deux cultures.

Mert et Delal

Avant de venir à Saint Malo, nous étions inquiètes à l'idée de découvrir la cuisine bretonne. Mais nous nous sommes rendu compte que la cuisine bretonne est aussi riche et délicieuse que la cuisine turque. Nous avons vraiment mange des choses délicieuses. Par exemple, les crêpes, les galettes, les moules frites et les fromages...

Par contre, nous avons remarqué que l'eau en Turquie est meilleure qu'en France. Nous avons donc eu des problèmes pour boire de l'eau, ici.

Nous avons constaté que les repas étaient très différents dans chaque Pays. En Turquie, le soir, on mange de la soupe, puis on continue avec de la viande et on termine avec des gateaux. En France, le soir, on ne mange pas beaucoup. En Turquie, on utilise plus de sel qu'en France et on boit beaucoup d'eau alors qu'en France, on boit des boissons gazeuses. Le plat que nous préférons ici, c'est les galettes au fromage. Les légumes et les fruits sont aussi très intéressant parce qu'il y a beaucoup de différences. **Angela et Burçe**

Quand je suis arrivée en France, je savais que la cuisine française était très riche. Mais je ne connaissais pas la cuisine bretonne. La cuisine bretonne se compose de beaucoup de desserts comme les crêpes, le Kouign-amann... Mais ces desserts ne sont pas plus nombreux qu'en Turquie. En Turquie, nous avons le "baklava", le Künefe" et le "Kadayif"... En plus, ma mère fait aussi des crêpes, c'est pourquoi, je ne peux pas dire que les desserts Bretons son tune spécialité, sauf bien sûr le kouign amann, mais malheureusement je ne l'ai pas aimé. En Turquie, on mange du fromage au petit déjeuner et on n'en mange plus ni au déjeuner ni au diner. Pour moi, d'en manger, en dehors du petit-déjeuner, c'est un peu bizarre!

En Turquie, on mange du fromage, des olives, des tomates et des concombres au petit-déjeuner et je pense qu'il est meilleur qu'en France. Les français, eux, mangent du beurre, de la confiture et des croissants mais pour moi, ce n'est pas suffisant! Les turcs apprécient beaucoup le petit-déjeuner car on pense que c'est le repas le plus important de la journée. Le déjeuner et le diner se ressemblent. Mais ai-je aimé quelque chose? Oui, j'ai adore la galette et je pense la cuisine en France!

Je peux dire que les repas français sont bons (surtout les desserts) mais je préfère toujours la cuisine turque. Mais je crois que c'est parce que je suis née en Turquie et que je suis habitué à sa cuisine. Et je crois que ça ne changera pas! Mais c'est pas grave, n'est-ce pas? **Elit**

La cuisine franco-allemande

La nourriture allemande n'est pas très différente de la nourriture française. Pourtant, il y a des petites différences que j'ai remarqué ici. Le diner français est beaucoup plus volumineux que celui allemande: chez moi, on ne mange qu'un plat accompagné d'une salade. Le repas le plus important est le déjeuner. Et nous ne mangeons pas que des pommes de terre!! Bien qu'elles soient souvent présentes dans la cuisine traditionnelle. En général, le petit déjeuner est un peu plus volumineux qu'en France, mais cela dépend de la famille dans laquelle on vit.

Il peut arriver que des touristes allemands soient choqués devant certaines spécialités françaises, comme par exemple, le foie gras et les crustacés. Mais en tout cas, la cuisine française est beaucoup aimée en Allemagne, surtout les crêpes sucrées qu'on mange comme dessert, le fromage, et bien sûr le vin!

Julia Dalhoff

La Cuisine franco-suisse

En général, j'aime bien la cuisine française, surtout les choses sucrées d'ailleurs comme les crêpes, les gaufres, les pains au chocolat, le Kouign aman... Mais avec les choses qui viennent de la mer, j'ai un peu de mal. Je peux manger les moules mais je ne pourrai jamais manger du crabe par exemple... J'ai également beaucoup de peine quand je mange des escargots. En France, il n'y a pas beaucoup de restaurants français qui servent des plats traditionnels alors qu'en Suisse c'est l'inverse.

Je crois que c'est parce que la cuisine Suisse est plus simple que la cuisine française. Nous avons en Suisse des plats traditionnels comme "Rôsti", "Bratwurst", "Cervelat", "Zürcher-Gschnätzlets", la raclette ou la fondu est plutôt mange à la maison. En Suisse, à côté des restaurants classiques, il y a beaucoup de restaurants avec une cuisine étrangère, comme la cuisine française, italienne... Il y a bien sûr aussi des petits restaurants turcs, où l'on mange des "Döner Kebap". La pâtisserie, ici est moins chère qu'en Suisse, mais pas les plats. Ils sont au même prix qu'en Suisse. Je trouve que la nourriture est très bonne ici avec le pain complet et semi-complet. Quand je rentrerai en Suisse, les gaufres, les pains au chocolat me manqueront!

Florian Lûthi

La cuisine italienne

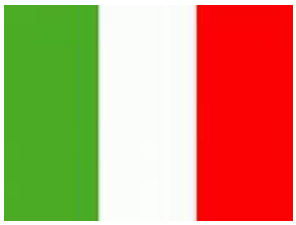

Les italiens sont très connus pour la nourriture. La cuisine italienne varie beaucoup du Nord au Sud de l'Italie. Par exemple, la tradition romaine a excellé dans les plats de pâtes ainsi que dans les lasagnes, la sauce carbonara, la sauce bolognaise et les pâtes au pesto. Mais l'art culinaire italien ne concerne pas seulement les sauces, les italiens sont les meilleurs pour faire la pâte à la main; un travail artisanal fait avec amour. La plus grande partie de la cuisine italienne est légère mais dans quelles régions comme la Sicile, les plats sont très lourds. Tout le monde aime la cuisine italienne et ne va pas seulement en Italie pour sa beauté historique mais bien pour sa magnifique cuisine. **Flavia**

PARIS JE T'AIME

Genre: Romance

Réalisateurs: Olivier Assayas, Frédéric Auburtin, Christoffer Boe,...

Avec : Florence Muller, Bruno Podalydès, Leïla Bekhti, Cyril Descours, Marianne Faithfull, Elias McConnell, Gaspard Ulliel, Julie Bataille, Steve Buscemi...

Durée : 2h00

Un Portrait Original

En lisant le titre "Paris je t'aime", vous vous attendez probablement à voir encore l'une de ces histoires d'amour banales, pleine de clichés sur Paris. Mais attendez! Ce film nous montre la capital d'un autre point de vue: Le court-métrage "Place des fêtes", par exemple, nous raconte l'histoire d'un jeune homme noir, qui devient du jour au lendemain un SDF et rencontre par hasard, une belle femme dont il tombe amoureux. Il semble improbable qu'ils se revoient un jour, mais des évènements dramatiques viennent tout bouleverser... Est-il trop tard pour leur amour?

Le sujet de l'injustice sociale, qui est un thème toujours très actuel aujourd'hui, est mis en scène de manière très originale. La vitesse de l'action et les flashbacks demandent beaucoup d'attention aux spectateurs. Les acteurs, excellent, font de ce film à la fois un portrait réaliste de la capital et une tragédie touchante! Il faut regarder ce film!

Julia Dalhoff

LE DINER DE CONS

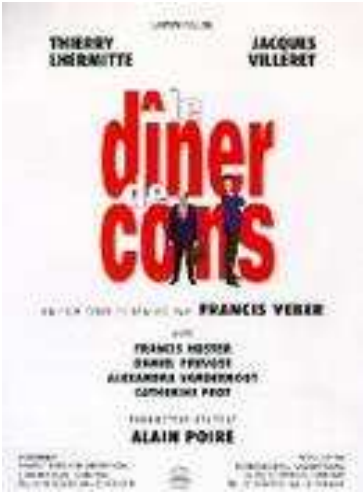

Le diner de cons n'était pas un bon film. Il était illogique parce que le scenario n'était pas original et que les personnages étaient tous bêtes. Monsieur

Brochant, par exemple, parlait beaucoup dans le vide. Il y avait seulement deux scenes: la maison et l'hôpital. Mais la maison était modern avec des meubles anciens à l'intérieur. Ce n'était pas un beau roman, ce n'était pas une belle histoire.

Quand on pense au film, on pense à Monsieur Pignon car il était très mignon. Il ressemblait à une pomme. Le dialogue ne correspondait pas avec les sous-titres cependant le titre et le thème étaient assortis.

Ece, Caan, Umut et Ozan.

LOMKIPANS

AVEC LOMKIPANS, VOUS N'AUREZ PLUS BESOIN DE PENSER!

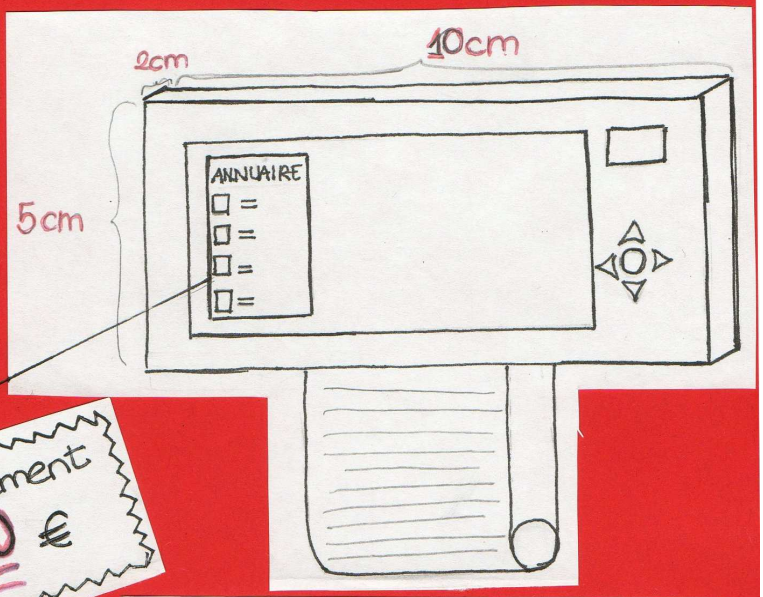

Seulement 600 €

ANNUAIRE

Benoit Caron

Age: 52
Docteur
Adresse: Impasse du Dr. Anne Noury St. Malo

Bruno Chavanat

Age: 45
Financier
Téléphone: 006 09 32 83 85

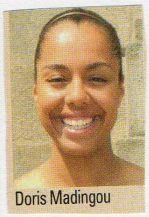
Doris Madingou

Age: 32
Professeur
Téléphone: 00326 23 89

Jérôme Normandière

Age: 35
Architecte
Adresse: 5, Rue de la Pinque

NEXT

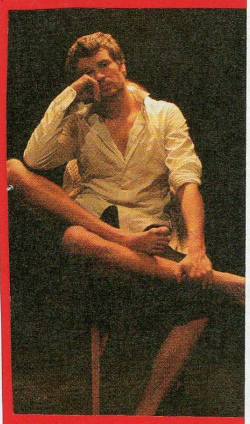

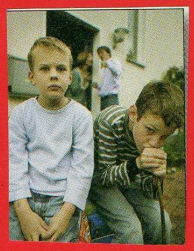

www.lomkipans.com

LOMKIPANS

- Une machine qui lit dans les pensées.

C'est la meilleure invention du siècle. Après aujourd'hui, vous pourrez connaître toutes les pensées des humains. Si vous pensez que les personnes pensent du mal de vous, vous pouvez savoir avec cette invention vous pouvez le savoir.* Mais vous devez avoir une bonne raison pour utiliser cette machine. Par exemple, vous pensez que quelqu'un a volé votre portefeuille, vous pouvez facilement le retrouver.

* Contrairement à ce que vous pensez, l'utilisation de cette machine n'est pas difficile. On doit sélectionner une personne et après toucher le bouton rouge et ça va commencer à marcher.

LE REVE

Vos rêves vont devenir réalité

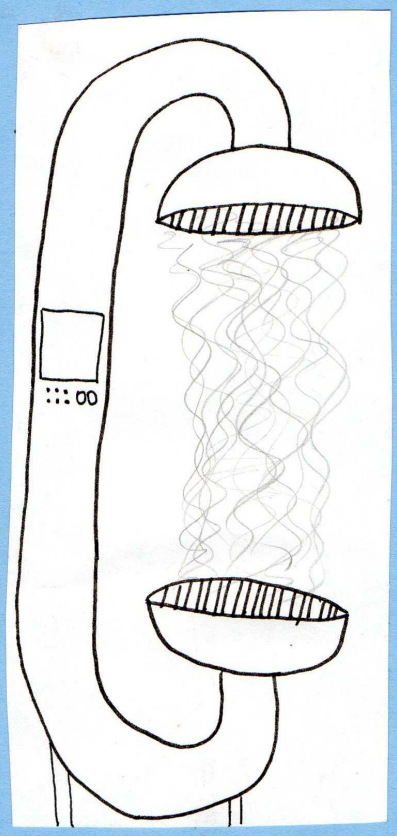

→ Le Rêve est une machine de téléportation. Il se compose de trois parties. Les têtes qui unissent les rayons. Le tronc qui attache toutes les parties et sur lequel il y a un écran où vous voulez aller. Les pieds sont pour l'équilibre. Si vous voulez, on pourrait vous donner un petit escalier aussi pour bien monter.

Nous allons le construire dans votre maison nous-même.

L'utilisation:

C'est pratique et n'est pas difficile à utiliser. Premièrement vous allumerez la machine en appuyant la touche rouge qui se trouve sur le tronc. Puis vous descendrez par des escaliers. Vous vous placerez entre deux "têtes" et après vous choisirez le lieu où vous voudrez aller en regardant l'écran du tronc. Après avoir remplit toutes ces conditions, vous pourrez appuyer sur la touche verte pour la téléportation.

PRIX D'UN APPEL 06 58 14 23 71

BELIER :

Amour: Ce sont des semaines difficiles qui vous attendent. Vous pouvez en discuter avec votre petit-ami. Soyez attentive, vous pouvez perdre vore relation.

Travail: Cette semaine vous aurez l'occasion de rencontrer des personnes importantes pour votre travail. Ne ratez pas cette chance!

Santé: Restez zen, gardez le moral!

TAUREAU :

Amour: Ce sont des semaines romantiques pour les taureaux. Vous allez trouvez l'amour de votre vie! Vous passerez des journées agréables avec votre partenaire!

Travail: Aidez vos plus jeunes collègues. Ils profiteront de votre expérience.

Santé: Faites attention à votre alimentation pour gardez votre bonne santé!

GEMEAUX :

Amour: Célibataire, vous aurez une relation d'une nuit! Amusez-vous bien!

Travail: Vous avez de la chance! Vous serez riche!

Santé: Vous vous casserez la jambe et vous ne marcherez pas pendant plus d'un an! Tant pis pour vous!

CANCER :

Amour: Cette semaine, vous apprenez que vous attendez un bébé mais vous n'en voudrez pas. Tant pis pour vous!

Travail: Ne vous occupez plus de la femme / du mari de votre patron(ne), sinon il/elle va tout découvrir!

Santé: Vous serez enrhumé, buvez du jus d'orange!

LION :

Amour: Célibataire, ne vous inquiétez pas, il/elle va vous avouer ses sentiments dans une semaine! En couple, ne mentez plus, vous ne l'aimez plus! Séparez-vous!

Travail: Attention, ne faites pas le mauvais choix! Soyez attentive!

Santé: N'oubliez pas d'allez voir le médecin! Soyez prudent!

BALANCE :

Amour: Vous devez écoutez votre partenaire parce qu'il y a des choses que vous ne résoudrez pas tout(e) seul(e)!

Travail: Votre salaire va augmenter! C'est l'occasion de profiter de Saint-Malo pour vous reposer!

Santé: Si vous commencez à faire du sport, vous retrouverez votre énergie!

SCORPION :

Amour: Vous aurez un coup de foudre le 26 juillet! C'est la chance de votre vie pour ne plus rester célibataire!

Travail: Vous vous disputerez avec votre patron. Faites attention!

Santé: Grippe et stress, ce sont ces ennemis que vous allez affronter ce mois-ci!

SAGITTAIRE :

Amour: Quelle chance! Vous réussissez à sortir avec deux personnes en même temps! Mais, faites tout de même attention!

Travail: Si vous ne voulez pas perdre votre travail, faites attention aux relations avec vos collègues!

Santé: Cela ne suffira pas de prendre qu'une seule aspirine, allez chez le médecin!

CAPRICORNE :

Amour: Ce n'est pas une bonne idée de tomber amoureux de l'amant de votre frère/sœur!

Travail: Quelle heure est-il? Il est l'heure de lire les petites annonces et de trouver un travail!

Santé: Essayez de prendre des médicaments au lieu de boire le thé que votre mère vous prépare!

VERSEAU :

Amour: Vous allez rejoindre l'amour de votre vie dans trois jours!

Travail: Vous devez beaucoup travailler cette semaine sinon ça ira mal pour vous!

Santé: Continuez à manger des légumes!

POISSONS :

Amour: Le printemps arrive, les mariages ont commence. Vous avez de la chance, vous allez vous marier avec votre petit(e) ami(e).

Travail: C'est un mois critique! Faites attention à vos dépenses!

Santé: Vous pouvez avoir des problèmes de santé à cause du stress! Faites attention!

L'horoscope écrit par : Yasemin, deniz, Julia, Florian, Can, Levent, Burak, Delal, Beste, Gagla, Zeynep, Angela, Burge, Mert, Tung, Ecem Nur, Cansu, Damla, Elit. Merci à vous tous !!!

Venez visiter la Bretagne, nos reporters vous accueilleront !

Les 10 commandements de nos journalistes

1. Vous direz la vérité
2. Vous poserez des questions
3. Vous trouverez des nouvelles intéressantes
4. Vous prendrez votre appareil photo avec vous
5. Vous serez respectueux envers les autres journalistes
6. Vous serez le premier à couvrir les événements
7. Vous serez curieux
8. Vous serez objectif quant aux sujets traités
9. Vous garderez vos idées
10. Vous aurez beaucoup d'amis pour connaître les nouvelles